

# **Gezamenlijk de Liempdse ambities realiseren**

**Beleidsplan SPPiLL  
2020-2025  
*Versie 6***

**Auteurs: Tossy de Man, Désiré van Laarhoven**

***Liempde, 29 april 2020***

## Inhoudsopgave

<b>1. Inleiding</b>	<b>3</b>
1.1 Aanleiding beleidsplan	3
1.2 Beschrijving SPPiLL	4
1.3 Centrale vragen beleidsplan	4
<b>2. Beschrijving van de huidige situatie</b>	<b>5</b>
2.1 Organisatiestructuur SPPiLL	5
2.2 Kengetallen/eigendommen	6
2.3 Samenwerkingsovereenkomsten	6
2.4 Kengetallen werkveld	6
2.5 Beschrijving aandachtsgebieden Liempde	7
<b>3. Beschrijving van de gewenste situatie</b>	<b>11</b>
3.1 Algemene doelstelling	11
3.2 Organisatiestructuur SPPiLL	11
3.3 Samenwerking	13
3.4 Inspelen op kansen	14
3.5 Uitwerking per aandachtsgebied	15
<b>4. Werkwijze realisatie gewenste situatie</b>	<b>18</b>
<b>Bijlagen</b>	<b>19</b>
Bijlage 1. Beheer en onderhoud Kloppend Hart projecten	19
Bijlage 2. Projectgebieden Liemt in Uitvoering	21
Bijlage 3. Sportlandgoed	22

# 1. Inleiding

## 1.1 Aanleiding beleidsplan

SPPiLL is in 2011 opgericht vanuit de OndernemersVereniging Liempde. De oprichting van SPPiLL werd met name in gang gezet om de ambities - die voortkwamen uit het oorspronkelijke promotieplan en later resulteerden in de opzet van een projectenbureau en start van het project Gastvrij Centrum Liempde - goed te kunnen sturen en te behappen. Later kwam hier nog het project 'Liempde, gastvrije en cultuurhistorische toegangspoort tot het hart van Het Groene Woud' binnen het Uitvoeringsprogramma Kloppend Hart van Het Groene Woud bij. Dit was een zeer omvangrijk project (3,1 miljoen euro) met een lange uitvoeringstijd (2013-2020) en met de inzet van zeer veel vrijwilligers (> 250) dat veel aandacht vroeg van het bestuur van SPPiLL. Dit leidde tot een organisatiestructuur met vijf projectgroepen en een acht koppig bestuur (zie hoofdstuk 2).

De projecten van SPPiLL zijn er tot nu toe met name op gericht om Liempde te versterken als gastvrij hart van Het Groene Woud, waardoor meer recreatieve bezoekers op een betere manier in Liempde ontvangen worden en hierdoor ook langer zullen blijven. Dit met als doelstelling om de lokale economie te stimuleren en hiermee tevens te zorgen voor versterking van de leefbaarheid van Liempde. Samenwerking met ondernemers, verenigingen en andere organisaties is hierbij een belangrijk aspect. Dit wordt weergegeven door de leefbaarheidsdriehoek, die bij elk project centraal staat en uitgangspunt is voor de opzet en uitvoering van alle SPPiLL-projecten.



Leefbaarheids driehoek

Nu het omvangrijke project binnen Kloppend Hart van Het Groene Woud succesvol is afgerond is er weer ruimte, energie en inspiratie voor een volgende fase in het bestaan van SPPiLL. Hierop is al voorgesorteerd door het organiseren van een heisessie met bestuursleden en adviseurs van SPPiLL (februari 2018), een brainstormavond met vrijwilligers van SPPiLL (oktober 2019) en een brainstormavond met een gemêleerd gezelschap, geïnteresseerde Liempdenaren (december 2019). De opbrengst van deze bijeenkomsten is mede als input gebruikt voor het opstellen van dit beleidsplan. Dit naast input als oorspronkelijke ideeën die nog niet eerder zijn opgepakt, grote maatschappelijke uitdagingen (energieopgave, klimaatadaptatie, landbouwtransitie, N- en CO2-uitstoot) als ook grotere ontwikkelingen zoals de oprichting van Van Gogh Nationaal Park.

Dit beleidsplan geeft voor de periode 2020-2025 duidelijk de ambities van SPPiLL weer en de wijze waarop en de projecten waarmee deze ambities ingevuld kunnen worden.

## 1.2 Beschrijving SPPiLL

### *Missie SPPiLL*

SPPiLL is een semi-professionele vrijwilligersorganisatie die gericht is op uitvoering van projecten die de leefbaarheid van Liempde versterken in combinatie met de versterking van de lokale economie en vice versa. De samenwerking tussen Ondernemers, Inwoners en Verenigingen conform de leefbaarheidsdriehoek en de samenwerking met andere Liempdse leefbaarheidsorganisaties\* is bij de uitvoering van projecten en realiseren van ambities steeds het uitgangspunt.

\* Organisaties zoals Wijkorgaan Liempde, Dorsberaad Liempde, Stichting Behoud Gemeenschap Liempde, Algemeen Belang Liempde (ABL), Ondernemersvereniging Liempde (OVL) en Belangenbehartiging Ouderen Liempde (BOL).

### *Visie SPPiLL*

In 2025 is Liempde een zeer vitaal dorp dat haar eigen ambities bepaalt en vertaalt in projecten die ervoor zorgen dat Liempde - in nauwe relatie met haar omgeving - een zeer aantrekkelijk woon-, werk- en leefomgeving heeft voor zowel haar eigen inwoners als voor recreatieve bezoekers en voor bedrijven/bewoners die zich willen vestigen in Liempde. SPPiLL is hierbij de stimulerende en uitvoerende organisatie die het voortouw neemt in het realiseren van de ambities en zorg draagt voor de realisatie van de projecten in samenwerking en afstemming met andere Liempdse leefbaarheidsorganisaties.

### *Kernwaarden*

De kernwaarden van SPPiLL zijn:

- Samenwerking
- Slagvaardig
- Resultaatgericht
- Oplossingsgericht
- Vasthoudend
- Betrouwbaar
- Transparant
- Creatief

## 1.3 Centrale vragen beleidsplan

Dit beleidsplan geeft invulling aan de volgende vragen:

- Wat zijn de ambities en doelstellingen van SPPiLL voor de periode 2020-2025?
- Op welke wijze worden deze ambities ingevuld? Met welke organisatiestructuur, bemensing en financiële middelen?
- Op welke wijze wordt inhoud gegeven aan samenwerking met partijen uit de leefbaarheidsdriehoek en leefbaarheidsorganisaties?
- Wat voor type/welke projecten worden opgezet om deze ambities in te vullen?

## 2. Beschrijving van de huidige situatie

### 2.1. Organisatiestructuur SPPiLL

Onderstaand organigram geeft een beeld van de organisatiestructuur van SPPiLL zoals deze gefunctioneerd heeft ten tijde van de uitvoering van het Kloppend Hart-project van SPPiLL. Deels is deze structuur nog in tact ●, deels slapende ● of nog niet/niet meer bemenst ●. De projectengroepen die in tact zijn hebben ook een projectleider die tevens bestuurslid is.

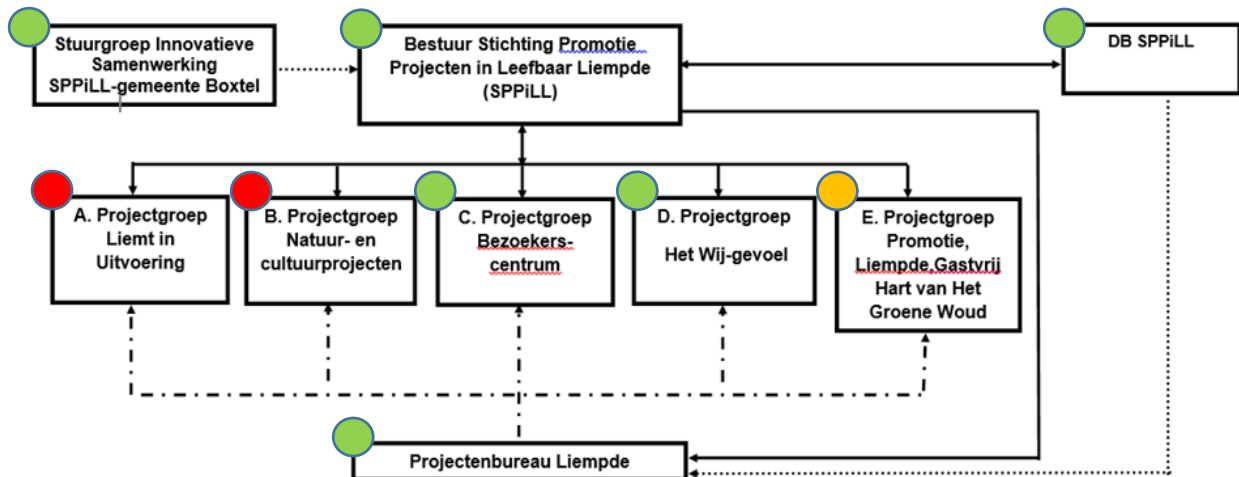

De projectgroep 'Bezoekerscentrum' wordt ingevuld door de exploitatiewerkgroep van D'n Liempdsen Herd. Naast deze werkgroep zijn de volgende werkgroepen actief 'binnen' D'n Liempdsen Herd:

- Bouw-/onderhoudsgroep met twee coördinatoren
- Gastheren & gastvrouwen met coördinator
- Reserveringsbegeleiders met coördinator
- Bakkersgroep
- Klompenmakersgroep
- Activiteitenwerkgroep

Onder de projectgroep Het Wij-gevoel zijn de volgende werkgroepen actief:

- Op Liemt Gemunt
- Liemt in het Licht
- Winter Wonderland Liempde

Ondanks dat de projectgroep Liemt in Uitvoering slapende is, zijn er wel twee werkgroepen actief onder deze groep, namelijk:

- Watergeven en onderhoud bloembakken centrum met coördinator \*
- Onderhoud speeltuin D'n Tip met coördinator \*

Dat geldt ook voor de projectgroep Natuur- en Cultuurprojecten, hieronder is de volgende werkgroep actief:

- Beheer en onderhoud D'n Plissert met coördinator \*

Onder de projectgroep Promotie zijn nog vijf werkgroepen actief:

- Maaien wandelpaden met coördinator \*
- Wandelroutes
- Beheerders wandelroutes
- Gidsen Gastvrij Liempde met coördinator
- Kribkesroute met voorzitter (eigen vereniging opgericht)

De werkgroepen die vallen onder de niet actieve projectgroepen hebben direct contact met een bestuurslid en/of met het projectenbureau van SPPiLL.

De werkgroepen waaraan een budget gekoppeld is voor beheer en onderhoud (\*) schakelen daarnaast rechtstreeks met Stichting Natuurprojecten Liempde voor declaratie van hun kosten.

De leden van het projectenbureau ondersteunen het bestuur en de project- en werkgroepen op het vlak van administratie (financieel en administratief), contacten gemeente, projectontwikkeling, promotie en communicatie.

## **2.2. Kengetallen/eigendommen**

Ten tijde van de realisatie van het SPPiLL-project binnen Kloppend Hart van Het Groene Woud zijn meer dan 250 vrijwilligers actief geweest en hebben zich ingezet voor de realisatie van de projecten. Binnen de project- en werkgroepen die nu nog functioneren zijn circa 130 vrijwilligers actief.

SPPiLL is eigenaar van D'n Liempdsen Herd en van de hooilanden (De Rouwbommel). D'n Liempdsen Herd in 2014 aangekocht met behulp van een hypothecaire lening bij de Rabobank en sindsdien met subsidies en inzet van vele vrijwilligers verbouwd tot bezoekerscentrum. In oktober 2017 is de boerderij geopend en in mei 2019 het erf. D'n Liempdsen Herd wordt gerund door vrijwilligers en heeft eigen verdienmodellen voor het betalen van de kosten in de vorm van horeca-omzet, verhuur van vergader- en workshopsruimtes, winkelverkoop, excursies en verhuur van een kantoorruimte. Er is geen exploitatiesubsidie beschikbaar. Vereniging Terug in d'n Tèd heeft op basis van een erfpachtovereenkomst met SPPiLL op eigen kosten een veldschuur gerealiseerd op het erf van D'n Liempdsen Herd.

De hooilanden zijn twee voormalige agrarische percelen met een gezamenlijke grootte van 6,5 hectare die aangekocht zijn door SPPiLL en ingericht als authentieke hooilanden binnen de huidige bestemming 'Agrarisch met natuur- en landschapswaarden'. Het beheer is in handen van Stichting Natuurprojecten Liempde. Na vijf jaar zal deze stichting de hooilanden van SPPiLL overnemen, waarna op termijn het eigendom over zal gaan naar Brabants Landschap.

## **2.3 Samenwerkingsovereenkomsten**

SPPiLL heeft een drietal samenwerkingsovereenkomsten afgesloten:

- Algemene samenwerkingsovereenkomst tussen SPPiLL, Stichting Kèk Liemt en Erfgoedvereniging Kèk Liemt – doorlopend sinds 1 januari 2019
- Algemene samenwerkingsovereenkomst tussen SPPiLL, Stichting Natuurprojecten Liempde en Natuurwerkgroep Liempde – 1 januari 2020 tot 1 januari 2030.
- Samenwerkingsovereenkomst Hooilandenproject De Scheeken tussen Stichting Noordbrabants Landschap, de gemeente Boxtel, Natuurwerkgroep Liempde, Stichting Natuurprojecten Liempde en SPPiLL – 1 augustus 2018 t/m 31 mei 2028.

Daarnaast is met Brabants Landschap een intentieverklaring voor onderlinge samenwerking gesloten die met name gericht is op D'n Liempdsen Herd en het Groot Duijfhuis. Deze eindigde op 31 december 2015, maar wordt in 2020 omgezet in een samenwerkingsovereenkomst tussen beide organisaties. Verder is het de bedoeling in 2020 een samenwerkingsovereenkomst met Terug in d'n Tèd en met Jeugd natuurwacht Liempde te sluiten.

## **2.4 Kengetallen werkveld**

SPPiLL is actief in het dorp Liempde, als onderdeel van de gemeente Boxtel. Liempde heeft ruim 4.800 inwoners, 1.800 woningen, ruim 300 ingeschreven bedrijven/organisaties in het register van de Kamer van Koophandel en ruim 20 deelnemende bedrijven en 45 verenigingen aan Op Liemt Gemunt. In de periode 2018-2050 wordt voor Boxtel een bevolkingsgroei verwacht van 8% (bron: PBL/CBS).

## **2.5 Beschrijving aandachtsgebieden Liempde**

### Woningbouw

Woningbouw is een van de meest benoemde onderwerpen tijdens de brainstormavonden met vrijwilligers en Liempdenaren. Met name de zorg voor betaalbare woningen voor jongeren en senioren is veel genoemd vanwege de relatie met de leefbaarheid, voorzieningenniveau en bezetting van de school in Liempde en het voorkomen van krimp van het aantal inwoners.

### Voorzieningenniveau

Ook het minimaal handhaven van het bestaande voorzieningenniveau en ondernemersklimaat in Liempde is vaak benoemd tijdens de brainstormavonden. Onder voorzieningen worden naast winkels ook bedoeld het medisch centrum, basisschool, sportvoorzieningen, etc. Als ontbrekende voorzieningen zijn een restaurant en een openbaar toilet gemeld. Op termijn wordt een probleem met de kerk voorzien en wellicht met het zalencomplex van Het Hof. Ook zouden de winkels meer samen mogen werken (medisch centrum als goed voorbeeld), de supermarkt mogen moderniseren (bijv. door thuis te bezorgen) en kleinschalige bedrijvigheid mogelijk blijven maken.

### Infrastructuur/openbare ruimte

De verbetering van de openbare ruimte is in 2011/2012 onder de noemer Liemt in Uitvoering de aanleiding geweest voor de start van SPPiLL. Destijds zijn zes probleemgebieden in Liempde benoemd door de inwoners (zie bijlage 2). Drie hiervan zijn aangepakt en verbeterd als onderdeel van het SPPiLL-project binnen Kloppend Hart van Het Groene Woud, namelijk D'n Tip, Concordiapark/Raadhuisplein en Keefheuvel/Dorpsstraat. 'Op de plank' liggen nog de deelgebieden Nieuwstraat, hoek Keefheuvel/Smidsepapad en Tooseplein. Zowel tijdens de heisessie als de brainstormavonden is de infrastructuur/openbare ruimte benoemd als belangrijk aandachtspunt en specifiek ook de Nieuwstraat.

Andere genoemde aandachtspunten zijn: vrije doorgang op terrassen voor wandelaars en mindervaliden, onderhoud wegen en bomen, bewegwijzering naar centrum/horeca Liempde, betere bewegwijzering naar lang-parkeren, handhaving fout parkeren, vrachtverkeer in de kom, doorgaand vrachtverkeer van buurgemeenten, meer gebruik maken van (lang)parkeermogelijkheden op D'n Tip, verbetering rolstoelvriendelijke oversteekplaatsen in centrum, beter afsluiten van Concordiapark voor auto's, veiliger maken Buxtelseweg, verbetering Dorpsstraat/Kerkplein, overlast in Cattestraat door taxi's en hondenpoep.

### Cultuurhistorisch superensemble: erfgoed, natuur, landschap en biodiversiteit

De 'versterking van het cultuurhistorisch superensemble Liempde' is destijds gebruikt als onderligger bij de opzet en aanvraag voor het SPPiLL-project binnen Kloppend Hart van Het Groene Woud. Er is veel op dit thema gerealiseerd, maar het zou nog verder versterkt kunnen en mogen worden. De druk op het kwalitatief waardevolle dorpscentrum, buitengebied en natuurgebieden zal toenemen door het toenemend aantal bezoekers. Van belang is daarom dat 'de kip met de gouden eieren niet geplukt wordt, maar gevoed'.

Aandachtspunten die in de bijeenkomsten genoemd zijn binnen dit thema zijn: de gerealiseerde resultaten nog meer beleefbaar maken, opknappen Duits lijntje en station Kasteren, interactief maken van beelden/bezienswaardigheden en herstellen Kasterense watermolen.

Daarnaast is het van belang dat Van Kaathoven net over de gemeentegrens met Sint-Oedenrode niet zorgt voor een tegengestelde 'beweging': aantasting qua beeld, geluid en vrachtverkeer van de waardevolle omgeving van Liempde en Het Groene Woud.

### *Klimaatverandering/-adaptatie & CO2-uitstoot/-opslag*

Een van de grote maatschappelijke opgaven voor Nederland is de opvang van de klimaatverandering. De klimaatverandering zorgt voor frequentere en grotere regenbuien, maar ook voor meer droogte en opwarming/hittestress. Ook in Liempde en omgeving. Een van de veroorzakers van de klimaatverandering is de uitstoot van CO2.





### Landbouw-landschap

De realisatie van de hooilanden als onderdeel van het SPPiLL-project binnen Kloppend Hart van Het Groene Woud was belangrijk vanwege versterking van het cultuurhistorisch superensemble. Toch viel dit project niet bij iedereen in goede aarde. Met name niet bij de agrariërs in Liempde die vrezen dat teveel landbouwgrond in Liempde (niet alleen door SPPiLL) wordt omgezet in natuur en dat de bestemming van de hooilanden gewijzigd zou worden in natuur (dit laatste is niet geëffectueerd). De verhouding tussen de agrariërs en SPPiLL is door het project wat vertroebeld.

Van oudsher zijn agrariërs een belangrijke groep binnen de dorpsgemeenschap van Liempde. Ondanks dat het aantal agrariërs inmiddels op twee handen te tellen is, is het grondbezit in het buitengebied wel aanzienlijk. Voor de leefbaarheid van Liempde is het van belang dat ook de agrariërs een goed inkomen kunnen verdienen met een bedrijfsvoering die past bij de kwaliteiten van natuur, landschap en cultuurhistorisch superensemble van Liempde.

Tijdens de brainstormavond met Liempdenaren zijn diverse suggesties gedaan om de verbinding tussen dorp en agrariërs te versterken door de landbouw(producten) naar het dorp te halen:

streekproductenwinkel, producten rechtstreeks van de boer, dorpswinkel (al veel producten in Liempde geproduceerd), weten waar producten vandaan komen i.s.m. ZLTO, tafeltje-dek-je met streekproducten.

### Recreatie & toerisme – vrijetijdsbesteding – promotie Gastvrij Liempde – evenementen

Recreatie en toerisme wordt in de toekomst steeds belangrijker als economische drager van het gebied. Met het project 'Liempde, gastvrije en cultuurhistorische toegangspoort tot het hart van Het Groene Woud' is hierop al voorgesorteerd. Zoals de gastvrije inrichting van het centrum van Liempde, de realisatie van D'n Liempdsen Herd, de ontwikkeling van wandel- en fietsroutes, de versterking van het landschap en de versterking van het cultuurhistorisch superensemble (oa herstel grenswallen, realisatie waterputten, bakhuizen, erven). En uiteraard de door Brabants Landschap uitgezette edelherten. Hierop wordt door ondernemers vanuit de horeca, dag- en verblijfsrecreatie op ingesprongen en van geprofiteerd.

Liempde profileert zich als 'Gastvrij Liempde'. De communicatiemiddelen die hiervoor beschikbaar zijn, zijn het logo en huisstijl, website en facebookpagina. SPPiLL onderhoudt deze communicatiemiddelen. Qua promotie van Gastvrij Liempde wordt ook aangehaakt bij Beleef Boxtel en Het Groene Woud. Het Groene Woud heeft koers gezet richting inbedding in Van Gogh National Park (waarschijnlijk in 2020 gerealiseerd). Ontwikkelingen die gericht zijn op het werven van nationale en internationale bezoekers en op het invullen van grote maatschappelijke opgaven (extensieve recreatie, klimaatadaptatie, energietransitie en transitie naar een duurzame landbouw). Ook stichting Brabantse Klomp richt zich op de werving van nationale en internationale bezoekers.

De betrokkenheid van horeca, dag- en verblijfsrecreatieverblijven en evenementenorganisaties bij de promotie van Gastvrij Liempde is minimaal en nog niet structureel geregeld. Ook het aanhaken bij de grotere toeristische ontwikkelingen als Van Gogh Nationaal Park is nog niet geborgd.

Uit de brainstormbijeenkomsten zijn de volgende aandachtspunten naar voren gekomen: uitkijktoren in combinatie met langzaam verkeer oversteek over de A2 richting De Scheeken en edelherten, rondleidingen-bus, eensgezindheid horeca met activiteiten Liempde, wandelarrangementen happen en trappen of stappen, nieuwe wandelpaden (niet bestaand), bestaande wandelpaden niet afsluiten, extra uitkijktoren, Dommel gebruiken voor toerisme (2e pontje of extra brug), vlonderpad door de Prangen, toeristische versterking door creatief, onderscheidend en positief in het nieuws te komen en het bevorderen van het toerisme door lokale evenementen. Tevens wordt gesuggereerd om de evenementenstructuur te herzien/evenementen te analyseren, om collectief vergunningen aan te vragen om het voor verenigingen te vergemakkelijken en om de organisatiestructuur van verenigingen te versterken.

### D'n Liempdsen Herd

D'n Liempdsen Herd is in 2014 aangekocht door SPPiLL en na een grondige restauratie en verbouwing in oktober 2017 geopend. In mei 2019 is het erf geopend. Voor de restauratie, verbouwing en inrichting waren subsidies beschikbaar. Samen met de inzet van vele vrijwilligers is het gelukt om hiermee een prachtig Bezoekers- en ontmoetingscentrum te realiseren. Voor de exploitatie zijn geen subsidies beschikbaar en moeten de kosten gedekt worden door inkomsten gegeneerd vanuit D'n Liempdsen Herd. De mogelijkheden zijn hiervoor aanwezig in verhuurbare ruimten, horeca, winkel en mogelijkheden voor arrangementen, activiteiten en evenementen. 2018 en 2019 zijn met een klein verlies afgesloten; van belang is dat vanaf 2020 de exploitatie minimaal sluitend is.

### Energietransitie

De energietransitie is een belangrijk thema. Veel Liempdenaren doen er individueel al mee door besparingsmaatregelen en eigen opwekking van stroom of warm water. Op gemeenteniveau, maar ook regionaal en landelijk niveau zijn er veel initiatieven voor opwekking van energie. Ook sociale projecten - waarbij een deel van de opbrengst terugvloeit naar de gemeenschap - zijn in opmars. Begin 2019 organiseerde SPPiLL een lezing over coöperatieve windenergie, die op veel belangstelling kon rekenen. Anderzijds ligt Liempde midden in Nationaal Landschap Het Groene Woud en zijn zonnepanelen en windmolens op bolle akkers en in de natuurgebieden niet gewenst. Wel is Liempde verantwoordelijk voor de volgende generatie inwoners. Echter met respect voor Het Groene Woud, natuur en landschap. Vraag is: Hoe kun je het een doen en het andere niet loslaten? Zijn er andere mogelijkheden die het landschap niet aantasten, zoals aardwarmte of waterkracht? En wat is de rol van SPPiLL hierbij en hoe kun je naam en de bereikte resultaten van SPPiLL inzetten voor deze nieuwe doelen? Naast suggesties om Liempde energieneutraal te maken in de brainstormbijeenkomst kwam ook het idee naar voren om isolatiematerialen groot en collectief in te kopen; naar voorbeeld in de gemeente Sint-Michielsgestel, het gezamenlijk gebruik van elektrische auto's en om op gebied van energie per straat/per wijk een voortrekker te benoemen.

### Binding jeugd

Uit de brainstormavonden met vrijwilligers en Liempdenaren is duidelijk de behoefte naar voren gekomen om aandacht te schenken aan de binding van de jeugd. Enerzijds door woningbouw, maar anderzijds door ook te zorgen voor een bruisende samenleving/bruisend dorp, met voldoende voorzieningen voor jong en oud, jeugd te betrekken in verenigings-/clubverband, dat SPPiLL verbinding aangaat met jeugd; ook binnen het project 'Wij-gevoel'.

### Onderhoud gerealiseerde projecten

Vanuit het SPPiLL-project binnen Kloppend Hart van Het Groene Woud zijn veel projecten gerealiseerd. Belangrijk is dat deze projecten ook goed onderhouden worden. Dat geldt ook voor eerder gerealiseerde projecten zoals de bordjes bij de monumenten en het informatiepaneel/bijenhôtel bij uitkijktoren 't Meulke. Naast deze projecten zijn er ook andere objecten/locaties in de openbare ruimte van Liempde die dringend onderhoud nodig hebben (en om verschillende redenen blijft liggen): borden gehuchten, banken, prullenbakken, dorpspomp, oude kerkhof en openbaar groen. Verder is zwerfafval als aandachtspunt benoemd bij de brainstormavonden. Qua werkwijze zijn in de bijeenkomsten suggesties gedaan om een meerjarenplanning maken, voor onderhoud samen te werken met verenigingen/organisaties/buurtbewoners en door het inschakelen van gebruikers (bijv. mountainbikers).

### Eigen organisatie SPPiLL

De gehanteerde structuur met projectleiders, project- en werkgroepen is iedereen goed bevallen. Verbeterpunten zitten er op het vlak van samenwerking en budgetbewaking. De inzet van het projectenbureau is noodzakelijk.

Het is belangrijk om alle inwoners van Liempde zoveel mogelijk betrekken bij alle projecten, activiteiten en het gedachtegoed van SPPiLL. Transparante communicatie is hierbij belangrijk evenals de organisatie van bijeenkomsten zoals de brainstormavonden. Er is behoefte aan het meedenken over grote, infrastructurele projecten. Een van de succesfactoren van SPPiLL is het open staan voor samenwerking met andere partijen, organisaties. Hierin moet blijvend en wederkerig in worden geïnvesteerd.

Basis van SPPiLL zijn de vrijwilligers. Het blijft van belang om in deze groep te investeren om hen betrokken en gemotiveerd te houden.

Voor nieuwe inwoners van Liempde is de werkwijze van SPPiLL nieuw en vaak onbekend. Daarom zou deze groep duidelijk en structureel informatie moeten ontvangen over SPPiLL, D'n Liempdsen Herd, Op Liemt Gemunt, Liemt in het Licht, etc.

### 3. Beschrijving van de gewenste situatie

#### 3.1. Algemene doelstelling

Doelstelling voor de periode 2020-2025 is om als SPPiLL een bijdrage te leveren aan de verdere versterking van Liempde als een vitaal dorp dat in nauwe relatie met haar omgeving een zeer aantrekkelijk woon-, werk- en leefomgeving heeft voor zowel haar eigen inwoners als voor recreatieve bezoekers en voor bedrijven/bewoners die zich willen vestigen in Liempde.

Hierbij ondersteunt SPPiLL de inwoners bij het realiseren van haar eigen ambities en de uitvoering van projecten die ervoor zorgen dat bovenstaande doelstelling wordt gerealiseerd; dit in samenwerking en afstemming met andere Liempdse leefbaarheidsorganisaties.

Voor het realiseren van deze doelstelling worden activiteiten opgezet en projecten ontwikkeld binnen de volgende aandachtsgebieden:

- Woningbouw
- Voorzieningenniveau
- Infrastructuur/openbare ruimte
- Cultuurhistorisch superensemble: erfgoed, natuur, landschap en biodiversiteit
- Klimaatverandering/-adaptatie & CO2-uitstoot
- Landbouw-landschap
- Recreatie & toerisme – vrijetijdsbesteding – promotie Gastvrij Liempde – evenementen
- Energietransitie
- Binding jeugd
- Onderhoud gerealiseerde projecten

Belangen uit de leefbaarheidsdriehoek worden steeds als uitgangspunt genomen bij de projectontwikkeling evenals versterking van de lokale economie i.r.t. de leefbaarheid in Liempde. Zie onderstaand schema.

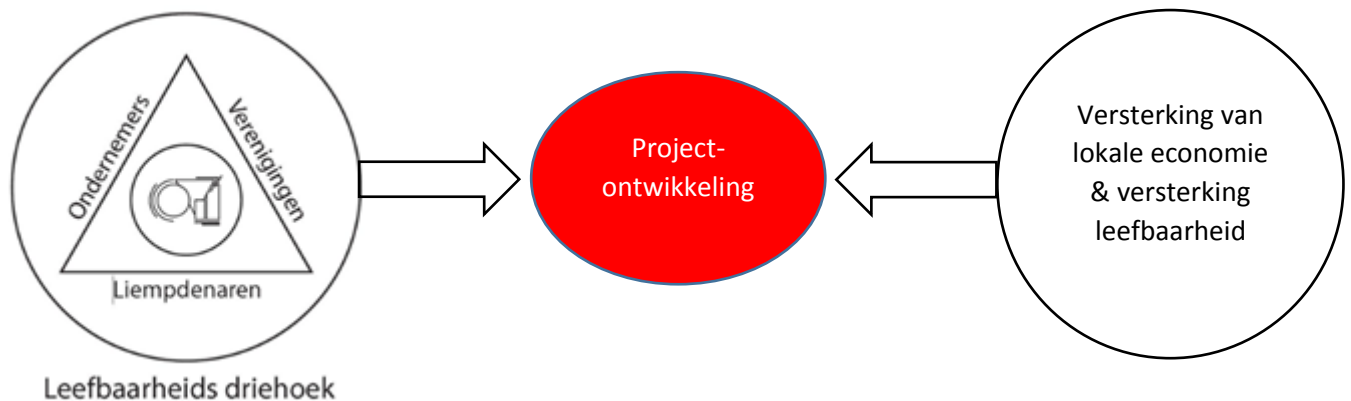

#### 3.2 Organisatiestructuur SPPiLL

De huidige basisstructuur van SPPiLL wordt gehandhaafd en uitgebreid met enkele projectgroepen, zodat alle aandachtsgebieden 'ondergebracht' zijn bij een van de projectgroepen. De bestaande activiteiten blijven gehandhaafd en tevens ondergebracht onder de projectgroepen. Dit leidt tot het de volgende, gewenste organisatiestructuur. Deze kan geleidelijk, gedurende de periode 2020-2025, opgebouwd worden.

Groen: bestaande (project)groepen

Blauw: bestaande en te bemensen projectgroepen

Rood: nieuw op te zetten en te bemensen projectgroepen

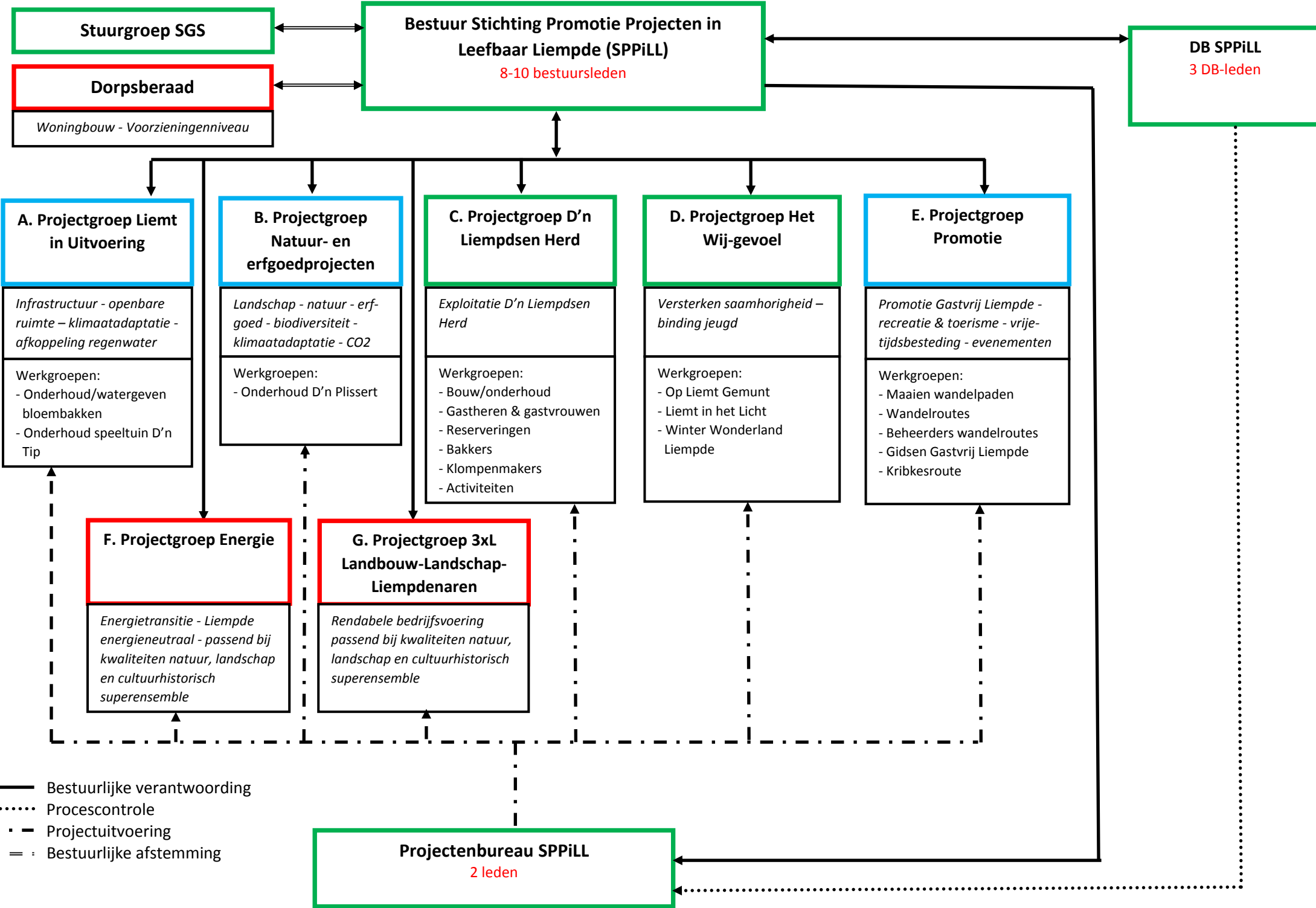

**Stuurgroep SGS**

**Bestuur Stichting Promotie Projecten in Leefbaar Liempde (SPPiLL)**  
8-10 bestuursleden

**DB SPPiLL**  
3 DB-leden

**Dorpsberaad**  
Woningbouw - Voorzieningenniveau

**A. Projectgroep Liemt in Uitvoering**

*Infrastructuur - openbare ruimte – klimaatadaptatie - afkoppeling regenwater*

Werkgroepen:  
- Onderhoud/watergeven bloembakken  
- Onderhoud speeltuin D'n Tip

**B. Projectgroep Natuur- en erfgoedprojecten**

*Landschap - natuur - erfgoed - biodiversiteit - klimaatadaptatie - CO2*

Werkgroepen:  
- Onderhoud D'n Plissert

**C. Projectgroep D'n Liempdsen Herd**

*Exploitatie D'n Liempdsen Herd*

Werkgroepen:  
- Bouw/onderhoud  
- Gastheren & gastvrouwen  
- Reserveringen  
- Bakkers  
- Klompenmakers  
- Activiteiten

**D. Projectgroep Het Wij-gevoel**

*Versterken saamhorigheid – binding jeugd*

Werkgroepen:  
- Op Liemt Gemunt  
- Liemt in het Licht  
- Winter Wonderland Liempde

**E. Projectgroep Promotie**

*Promotie Gastvrij Liempde - recreatie & toerisme - vrijetijdsbesteding - evenementen*

Werkgroepen:  
- Maaien wandelpaden  
- Wandelroutes  
- Beheerders wandelroutes  
- Gidsen Gastvrij Liempde  
- Kribkesroute

**F. Projectgroep Energie**

*Energietransitie - Liempde energieneutraal - passend bij kwaliteiten natuur, landschap en cultuurhistorisch superensemble*

**G. Projectgroep 3xL Landbouw-Landschap-Liempdenaren**

*Rendabele bedrijfsvoering passend bij kwaliteiten natuur, landschap en cultuurhistorisch superensemble*

**Projectenbureau SPPiLL**  
2 leden

- Bestuurlijke verantwoording
- ..... Procescontrole
- . - Projectuitvoering
- = = : Bestuurlijke afstemming

### 3.3 Samenwerking

Een van de sterke punten van SPPiLL is samenwerking met andere organisaties. Dit zal nog verder uitgebouwd worden door nauwer te gaan samen werken met andere organisaties. Indien gewenst zullen nieuwe samenwerkingsovereenkomsten worden gesloten. Bestaande samenwerkingen worden goed onderhouden.

Onderstaand een overzicht van de **bestaande** en **mogelijke** samenwerkingspartners per (project)groep:

(project)groep	Samenwerkingspartners
Bestuur	<ul style="list-style-type: none"><li>• Gemeente Boxtel</li><li>• OVL</li><li>• Dorpsberaad Liempde</li></ul>
A. Liemt in Uitvoering	<ul style="list-style-type: none"><li>• Gemeente Boxtel</li><li>• BOL</li><li>• Joost</li><li>• Heilig Hartparochie</li><li>• Mozaïek Dommelvallei</li></ul>
B. Natuur- en erfgoedprojecten	<ul style="list-style-type: none"><li>• Natuurwerkgroep Liempde</li><li>• Erfgoedvereniging Kèk Liemt</li><li>• ARK Natuurontwikkeling</li></ul>
C. D'n Liempdsen Herd	<ul style="list-style-type: none"><li>• Erfgoedvereniging Kèk Liemt</li><li>• Terug in d'n Tèd</li><li>• Brabants Landschap</li><li>• Horecabedrijven Liempde</li><li>• Jeugd natuurwacht Liempde</li><li>• Verenigingen met evenementen</li><li>• Stichting Brabantse Klomp</li></ul>
D. Het Wij-gevoel	<ul style="list-style-type: none"><li>• OVL</li><li>• OLG-verenigingen</li><li>• OLG-bedrijven</li></ul>
E. Promotie	<ul style="list-style-type: none"><li>• Gemeente Boxtel</li><li>• Natuurwerkgroep Liempde</li><li>• Erfgoedvereniging Kèk Liemt</li><li>• Brabants Landschap</li><li>• Horecabedrijven Liempde</li><li>• Dagrecreatieve bedrijven Liempde</li><li>• Overnachtingslocaties Liempde</li><li>• Verenigingen met evenementen</li><li>• Nationaal Landschap Het Groene Woud</li><li>• Van Gogh Nationaal Park</li></ul>
F. Energie	<ul style="list-style-type: none"><li>• Dorpsberaad</li><li>• Energiecoöperatie Boxtel</li><li>• Transition Town Boxtel</li><li>• OVL</li></ul>
G. 3xL	<ul style="list-style-type: none"><li>• ZLTO</li><li>• OVL</li><li>• Brabants Landschap</li><li>• ARK Natuurontwikkeling</li></ul>

### 3.4 Inspelen op kansen

SPPILL heeft geen eigen geld en is voor het realiseren van projecten afhankelijk van beschikbare subsidiebronnen en fondsen. Door wel al de ambities te bepalen en uit te werken in projectomschrijvingen is het mogelijk om in te spelen op nieuwe subsidieprogramma's en aanvragen te doen bij fondsen. Je kunt als het waren springen op een 'langsrijdende trein', zoals in 2012/2013 ook gebeurd is bij het Investeringsprogramma Landschappen van Allure van de provincie Noord-Brabant.

Onderstaand per projectgroep een overzicht van subsidieprogramma's/mogelijkheden die anno 2020 actueel zijn:

<b>(project)groep</b>	<b>Subsidieprogramma's/mogelijkheden</b>
Bestuur	<ul style="list-style-type: none"><li>• Gemeente Boxtel</li></ul>
A. Liemt in Uitvoering	<ul style="list-style-type: none"><li>• Gemeente Boxtel - riolering</li><li>• Mozaïek Dommelvallei</li><li>• Het Groene Woud – klimaatvouchers (idee-uitwerking)</li></ul>
B. Natuur- en erfgoedprojecten	<ul style="list-style-type: none"><li>• Erfgoeddeals</li><li>• Landschapsfonds Het Groene Woud</li><li>• EVZ's in Het Groene Woud (waaronder Groote Waterloop)</li><li>• VGNP-Ontwikkellijn 1: natuur, landschap en erfgoed als kans</li><li>• Mozaïek Dommelvallei</li><li>• <a href="#">Provinciale subsidiemogelijkheden</a></li></ul>
C. D'n Liempdsen Herd	<ul style="list-style-type: none"><li>•</li></ul>
D. Het Wij-gevoel	<ul style="list-style-type: none"><li>• Gemeente Boxtel</li></ul>
E. Promotie	<ul style="list-style-type: none"><li>• Beleef Boxtel</li><li>• VGNP-Ontwikkellijn 4: Ontwikkeling van natuurbeleving en duurzaam (cultuur)toerisme &amp; Educatie en participatie</li></ul>
F. Energie	<ul style="list-style-type: none"><li>• ECCO in Het Groene Woud</li><li>• ECCO Business Parks</li><li>• Erfgoeddeals</li><li>• Erfgoeddeal Watermolenlandschappen</li><li>• Greendeals</li><li>• <a href="#">Provinciale subsidiemogelijkheden</a></li></ul>
G. 3xL	<ul style="list-style-type: none"><li>• Uitvoeringsprogramma Brabants Bodem/VGNP-Ontwikkellijn 2</li><li>• <a href="#">Provinciale subsidiemogelijkheden</a></li></ul>

### 3.5 Uitwerking per aandachtsgebied

Onderliggend aan de hoofddoelstelling van dit beleidsplan (zie 3.1) is onderstaand per aandachtsgebied een subdoelstelling geformuleerd met een aantal eerste ideeën voor bijbehorende projecten.

#### Woningbouw/voorzieningenniveau

Doel: behouden en versterken van de leefbaarheid, behouden van voldoende bezetting van de basisschool in Liempde en het voorkomen van krimp van het aantal inwoners door het realiseren van extra woningen voor jongeren en ouderen en het minimaal in stand houden of bij voorkeur nog verbeteren van het voorzieningenniveau in Liempde.

In overleg met Dorpsberaad en OVL het plan van aanpak voor de aandachtsgebieden woningbouw en voorzieningenniveau uitwerken.

Projectideeën:

- Tiny houses in combinatie met nieuwe natuur
- Splitsing grote woningen tot kleinere eenheden
- Inbreidingslocaties ontwikkelen
- Openbaar toilet realiseren
- Sportlandgoed/versterkt sporthart realiseren (zie bijlage 3)
- In overleg met betrokken organisaties en eigenaren visie ontwikkelen op zalencomplex, kerk, winkelgebied/clustering winkels/modernisering winkels & horeca

#### Infrastructuur/openbare ruimte i.c.m. klimaatverandering/-adaptatie

Doel: verbetering van te bepalen deelgebieden in Liempde qua aantrekkelijkheid, toegankelijkheid, verkeersveiligheid, parkeren, groen, etc.

Plan van aanpak uitwerken voor de betreffende deelgebieden. Dit zijn in ieder geval de resterende drie deelgebieden van Liemt in Uitvoering die in 2011/2012 zijn benoemd: Nieuwstraat, hoek Keefheuvel/Smidsepada en Tooseplein/Kloosterhof. Daarnaast voor de deelgebieden: Cattedestraat/Oude Kerkpad, Dorpsstraat/Kerkplein en Boxtelseweg en voor een aantal kleinere deelonderwerpen\*.

*\* Vrije doorgang op terrassen voor wandelaars en mindervaliden, onderhoud wegen en bomen, bewegwijzering naar centrum/horeca Liempde, betere bewegwijzering naar lang-parkeren, handhaving fout parkeren, vrachtverkeer in de kom, doorgaand vrachtverkeer van buurgemeenten, meer gebruik maken van (lang)parkeermogelijkheden op D'n Tip, verbetering rolstoelvriendelijke oversteekplaatsen in centrum en beter afsluiten van Concordiapark voor auto's.*

Projectideeën:

- Versterkt & verduurzaamd winkelhart

De winkels in Liempde zijn verspreid over het gehele dorp. Een lichte concentratie bevindt zich in de Nieuwstraat/Nieuwe Erven. Als winkels dicht bij elkaar zouden zitten versterkt dit de aantrekkingskracht van de winkels (1+1=3). Daarnaast spelen in de Nieuwstraat een aantal aspecten meer die wellicht integraal aangepakt kunnen worden, zoals: vervanging riolering, herinrichting van straten en trottoirs zoals in centrum van Liempde, vervuiling op perceel voormalige garage Breuer, verbetering gevels en inrichting van het terrein van De Ploeg tot aan Shout4Sites, vergroting terras Hof van Liempde.

Daarnaast zou de Nieuwstraat en achterliggend gebied richting Dommeldal verduurzaamd kunnen worden door vergroening in het bebouwd gebied t.b.v. vermindering hittestress, afkoppeling van panden, terugbrengen 'sloot' in Nieuwstraat en verbinden met hersteld slotensysteem richting Dommeldal, herstel oude Dommelarm (in verleden gebruikt als vuilstortplaats), herstel zandpaden op akkers, versterken aanplant overgangsgebied Kerkeind – Dommeldal, versterking cultuurhistorische aspecten.



- Versterkt sociaal hart  
'Gelukkig en gezond ouder worden in Liempde', dat is het gedachtegoed waar SPPiLL naartoe wil. In het centrum goede looproutes naar winkels, een beweegtuin met beweegtoestellen, een pluktuin, dementievriendelijke tuin, ommetjes met voldoende bankjes en goede wandelpaden. Het zijn allemaal ideeën om ouderen te ondersteunen en te activeren en ervoor te zorgen dat ze langer, zelfstandig in Liempde kunnen blijven wonen. Ook de gewenste route vanaf Tooseplein door pastorietuin richting Kloosterhof kan hierin worden meegenomen.

#### Cultuurhistorisch superensemble: erfgoed, natuur, landschap en biodiversiteit i.c.m. klimaatverandering/-adaptatie & CO2-uitstoot/-opslag

Doel: verdere versterking van het cultuurhistorisch superensemble Liempde dat destijds is gebruikt als onderligger bij de opzet en aanvraag voor het SPPiLL-project binnen Kloppend Hart van Het Groene Woud. Dit geldt voor alle onderdelen van het cultuurhistorisch superensemble: dorpskern, overgang dorpskern-buitengebied, buitengebied met akkers, hooilanden, beemdgronden, houtwallen etc en de natuurgebieden.

Projectideeën:

- Veldpoorten met toponiemennamen
- Behoud en herstel van zandpaden
- Eerder gerealiseerde resultaten nog meer beleefbaar maken
- Beleefbaar maken van Duits lijntje en station Kasteren
- Interactief maken van beelden/bezienswaardigheden
- Herbouw Kasterense watermolen i.c.m. energiewinning en/of klimaatadaptatie (watermolenlandschap)
- Zichtbaar en beleefbaar maken van de vloeivelden aan de Vleutstraat (tegenover De Rekkendonken) i.c.m. vernatting/klimaatadaptatie
- Bomenplantprojecten i.r.t. opslag CO2, verbetering biodiversiteit, versterking/behoud voorpootrecht

#### Landbouw-landschap

Doel: een bijdrage leveren aan de situatie dat agrarische ondernemers een bestaansmogelijkheid hebben in Liempde rekening houdend met de hoge kwaliteiten van Liempde op het gebied van landschap, erfgoed, natuur en biodiversiteit.

Uitwerken van een project binnen Brabants Bodem i.o.m. ZLTO, agrarische ondernemers en OVL met als doel om enerzijds een goed verdienmodel te ontwikkelen voor de beperkte groep agrarische ondernemers in Liempde passend bij en met respect voor de kwalitatief hoogwaardige omgeving van Liempde en anderzijds ter versterking van bodem- en waterkwaliteit en verbetering van de biodiversiteit.

#### Recreatie & toerisme – vrijetijdsbesteding – promotie Gastvrij Liempde – evenementen

Doel: goede, effectieve en professionele promotie van Liempde als gastvrij Hart van Het Groene Woud en versterken van het toeristische en activiteiten aanbod in Liempde. Als basis hiervoor zorgen voor het verbeteren van de betrokkenheid bij en financiering van deze werkzaamheden. De betrokkenheid van horeca, dag- en verblijfsrecreatieverblijven en evenementenorganisaties bij de promotie van Gastvrij Liempde is nu namelijk minimaal en nog niet structureel geregeld. Ook het aanhaken bij de grotere toeristische ontwikkelingen als Van Gogh Nationaal Park is nog niet geborgd.

#### Projectideeën:

- Demonstratielocatie machinaal klompen maken bij Het Gouden Woud
- Fiets-/wandelbrug over A2 richting edelhertengebied, evt. in combinatie met uitkijktoren
- Rondleidingen-bus
- Evenemententreintje
- Wandelarrangementen happen en trappen of stappen
- Nieuwe wandelpaden (niet bestaand)
- Inzet Dommel voor wandeltoerisme (2e pontje of extra brug)
- Vlonderpad door de Prangen
- Herzien van evenementenstructuur

#### D'n Liempdsen Herd

Doel: een rendabele exploitatie van bezoekerscentrum D'n Liempdsen Herd met inzet van vrijwilligers, samenwerking met verenigingen, organisaties en Liempdse horeca.

Hiervoor opstellen van een businessplan voor D'n Liempdsen Herd.

#### Energietransitie

Doel: opzetten van energieprojecten waarmee Liempde in 2040 energieneutraal is en waarbij tevens een verdienmodel gerealiseerd is t.b.v. gemeenschapsvoorzieningen in Liempde.

#### Projectideeën:

- Eigen dorpswindmolen op regionaal windmolenpark
- Benutting waterkracht van de Dommel
- Zonnepanelen op bedrijven Daasdonk
- Groot en collectief inkopen van isolatiematerialen
- Elektrische deelauto's

#### Versterken Wij-gevoel/binding jeugd

Doel: verdere versterking van het wij-gevoel binnen Liempde.

#### Projectideeën:

- Vergroting van het aantal OLG-ondernemers (ook buiten retail om)
- Verbinding OLG aan evenementen/activiteiten
- Uitbouw Liemt in het Licht als evenement (GLOW, maar dan anders)
- Opzetten jeugdpanel om ideeën te bedenken t.b.v. binding jeugd aan Liempde/Liempdse evenementen, verenigingen, etc
- Ontwikkeling label 'Made in Liempde': samenwerking van ondernemers en Liempdse hobbyisten om producten uit Liempde te verkopen onder het label 'Made in Liempde'.

#### **4. Werkwijze realisatie gewenste situatie**

Bij de start van het project 'Liempde, gastvrije en cultuurhistorische toegangspoort tot het hart van Het Groene Woud' zijn afspraken gemaakt over de werkwijze van SPPiLL. Dit is vervat in het document 'Procedures/taken/bevoegdheden SPPiLL/Projectenbureau' dd 27 januari 2015. De hierin afgesproken werkwijze blijft als uitgangspunt gehandhaafd. Wel zal het document geactualiseerd worden en dan als basis dienen voor de werkwijze om tot realisatie van de gewenste situatie uit het beleidsplan 2020-2025 te komen.

## Bijlage 1. Beheer en onderhoud Kloppend Hart projecten

Onderstaand een korte opsomming van de resultaten per deelproject binnen het SPPiLL-project van Kloppend Hart van Het Groene Woud en de wijze waarop het beheer en onderhoud van de gerealiseerde subprojecten is geborgd.

Projectnaam	Borging beheer en onderhoud na projectperiode
<b>Deelproject A: De versterking van het cultuurhistorisch super-ensemble buiten het centrum van Liempde</b>	
A1. Herstel 4 ha cultuurhistorisch hooilandenlandschap (Verbindend Groen)	Samenwerkingsovereenkomst Natuurwerkgroep Liempde – Stichting Natuurprojecten Liempde -SPPiLL
A2a. Datering oude grenswallen (2 onderzoeksrapporten)	nvt
A2b. Herstel oude grenswallen 3300 m1 (tot. lengte waarvan diverse delen van 25-50 m1 hersteld)	Samenwerkingsovereenkomst Natuurwerkgroep Liempde – Stichting Natuurprojecten Liempde -SPPiLL
A3. Sponsoring 2 edelherten	nvt
A4. Herplant 600 Liempdse Wilgen	Eigen verantwoordelijkheid ontvangers/gebruikers Liempdse Wilg(en)
A5. Vervanging 5 informatieborden	Samenwerkingsovereenkomst Natuurwerkgroep Liempde – Stichting Natuurprojecten Liempde -SPPiLL
A6. Schutskooi De Geelders	Gebruiksovereenkomst Schutskooi De Geelders
A7. Slaan/bouwen 5 waterputten op erf authentieke boerderijen	Instandhoudingsovereenkomsten met eigenaren
A8. Herintroductie concept 'gemeene bossen' in De Geelders. Beheer door bewoners.	Samenwerkingsovereenkomst Natuurwerkgroep Liempde – Stichting Natuurprojecten Liempde -SPPiLL
A9. Neospora-hagenproject (vervangt 5 percelen met alternatieven voor het gebruik van ontsierende landbouwplastics)	Samenwerkingsovereenkomst Natuurwerkgroep Liempde – Stichting Natuurprojecten Liempde -SPPiLL
<b>Deelproject B: De versterking van de relatie tussen de kern en de andere onderdelen van het cultuurhistorisch super-ensemble</b>	
B1. Herstel van 1 km oude, bestaande onverharde paden en routes (was 10 km)	Samenwerkingsovereenkomst Natuurwerkgroep Liempde – Stichting Natuurprojecten Liempde -SPPiLL
B2. 5 wandelroutes & 5 fietsroutes	Samenwerkingsovereenkomst Natuurwerkgroep Liempde – Stichting Natuurprojecten Liempde –SPPiLL Eigen beheer SPPiLL (communicatiemiddelen)
B3. 5 driehoekjes & 10 km paden & 100 hoogstamfruitbomen	Samenwerkingsovereenkomst Natuurwerkgroep Liempde – Stichting Natuurprojecten Liempde –SPPiLL Instandhoudingsovereenkomsten hoogstamfruitbomen
B4. Informatiecentrum met educatieve + IT-voorzieningen, exposities, inrichting	Eigen beheer SPPiLL
B5. 5 Oogst- en demonstratiedagen	nvt
B6. Mede-ontwikkeling 1 NS-route ism Lennisheuvel	Rond Kerk en Orion Lennisheuvel
B7. Opleidingen gidsen en toeristische ondernemers (50 personen met afgeronde opleiding)	Samenwerkingsovereenkomst Natuurwerkgroep Liempde – Stichting Natuurprojecten Liempde –SPPiLL Samenwerkingsovereenkomst Erfgoedvereniging Kèk Liemt
<b>Deelproject C: Versterking van de kern van het Cultuurhistorische systeem (Liempde)</b>	
C1a. Herinrichting Concordiapark (groen & inrichting)	Gemeente Boxtel
C1b. Herinrichting Concordiapark (restauratie kiosk en wandelpad)	Gemeente Boxtel
C2. Positionering Liempde als herkenbaar centrum van een kransakkerdorp door versterking van de openbare ruimte van het beschermd dorpsgezicht bij het Concordiapark, Raadhuisplein en eerste gedeelte Keefheuvel in samenhang met versterking van d'n Tip met extra aandacht voor toegankelijkheid	Gemeente Boxtel

C3. Versterking van de uitstraling van Liempde als herkenbaar centrum van kransakkerdorp	Gemeente Boxtel Samenwerkingsovereenkomst Natuurwerkgroep Liempde – Stichting Natuurprojecten Liempde –SPPiLL (bloembakken)
C4. Versterking centrum kransakkerdorp door aankoop & restauratie langgevelboerderij (Rijksmonument)	Eigen beheer SPPiLL
C5. Uitbreiding van stallinggelegenheid voor fietsen met o.a. 'laadpalen'	Gemeente Boxtel
C6. Vergroting van het aantal cultuurhistorische elementen in het centrum en aan de rand van Liempde (5 waterputten, 2 bakhuisjes)	Instandhoudingsovereenkomsten met eigenaren
C7. Vergroting van het aantal cultuurhistorische elementen in het centrum en aan de rand van Liempde (herinrichting 4 Historische erven)	Instandhoudingsovereenkomsten met eigenaren
<b>4 Deelproject D: Projectmanagement &amp; communicatie</b>	
D1. Projectmanagement: Extra kosten communicatie met inwoners, participanten en gemeente, in het kader van ISG en Burgerparticipatie/ Doe democratie/ Leefbaarheidsgedachten	
- D1a. Materiaalkosten communicatie	Eigen beheer SPPiLL
- D1b. Projectmanagement	nvt
D2. Projectmanagement (overall procesmanagement)	nvt
D3. Projectmanagement (procesaccountant)	nvt
D4. Projectmanagement (afdracht PM Penvoerder)	nvt

Bijlage 2. Projectgebieden Liemt in Uitvoering

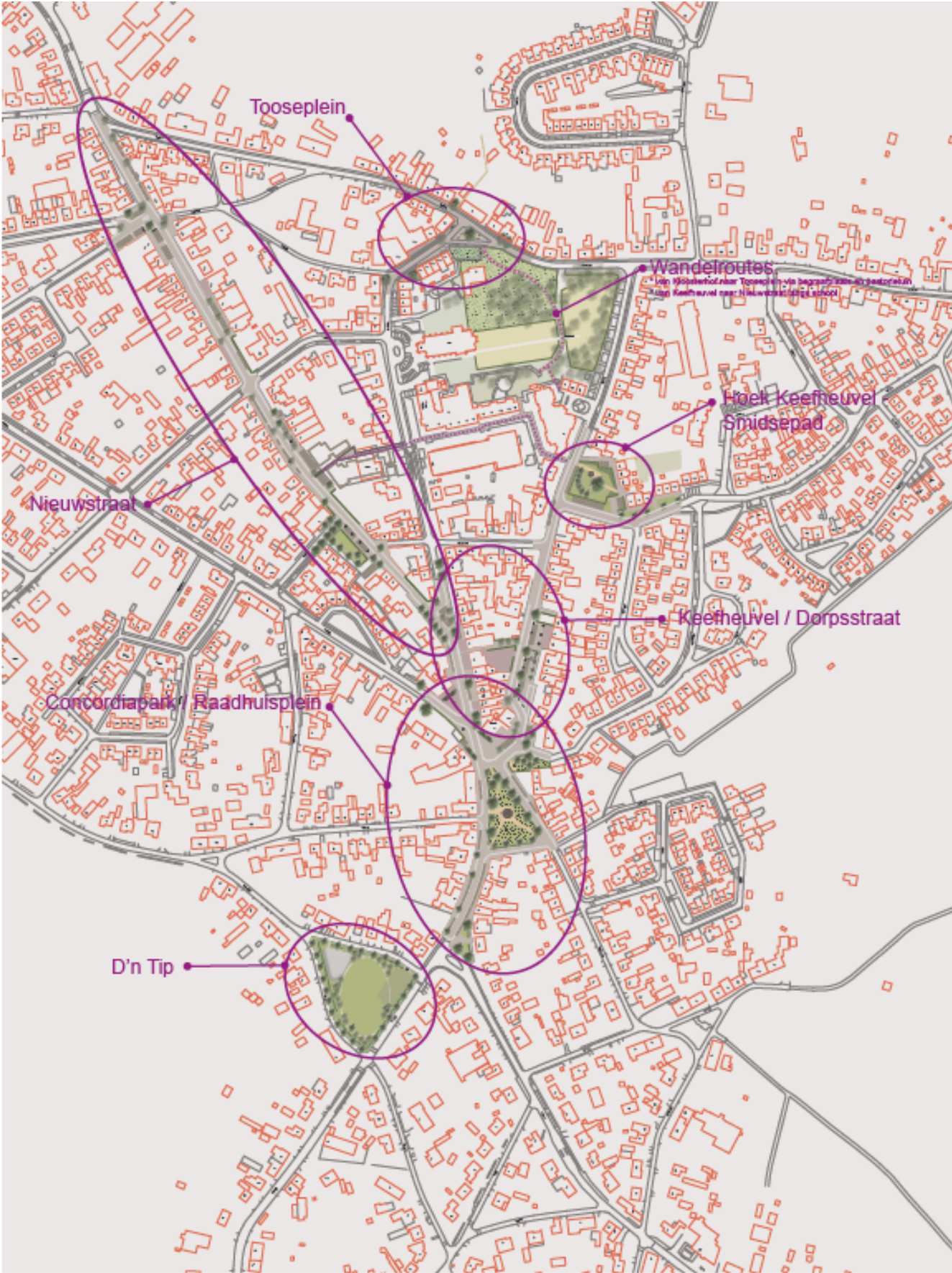

SPILL LIEMT IN UITVOERING: OVERZICHT PROJECTEN

### **Bijlage 3. Sportlandgoed**

In het noorden van Liempde liggen alle sportvoorzieningen bij elkaar (hockey, tennis, voetbal, handboogschieten, sporthal). Daarnaast zijn hier de multifunctionele accommodaties De Serenade en Pius X (inclusief handbalvelden en grasveld achter sporthal) gevestigd evenals het thuishonk van Gilde Sint Antonius Abt en het trimbos.

In het gebied speelt een aantal zaken:

- Sportvoorzieningen worden alleen door de eigen leden gebruikt
- Bij elke accommodatie in het gebied is er ruimte in de bezetting (met name overdag)
- Verenigingen hebben moeite met het op peil houden van de bestuursbezetting
- Delen van het gebied zijn wat verwaarloosd (met name gebied rondom sporthal, handbalvelden en trimbos)
- Financiële exploitatie van een aantal accommodaties is moeizaam
- Afgesloten accommodaties/terreinen

Vanuit de leefbaarheidsdriehoek gedacht zou een samenwerkingsverband tussen verenigingen, inwoners en ondernemers voor een oplossing moeten kunnen zorgen, waarbij de vorming van een sportlandgoed een optie zou zijn. Een sportlandgoed heeft voor iedereen iets te bieden: recreatief bewegen, sporten in competitieverband, bewegen voor ouderen, sporten voor mensen met een beperking, talentontwikkeling, sportzorgprogramma's voor chronisch zieken, etc. Sporten heeft hierbij niet alleen gezondheidseffecten voor de doelgroepen die normaliter niet in clubverband sporten, maar heeft ook een belangrijke sociale waarde. Mensen die nu nog niet (voldoende) bewegen kunnen zo in actie komen en kunnen (meer) deelnemen binnen de samenleving. Om een sportlandgoed te kunnen realiseren zullen de sport- en recreatievoorzieningen uitgebreid moeten worden, aangepast voor multifunctioneel gebruik, barrièrevrij ingericht, het (gehele) gebied openbaar moeten worden en een samenwerking tussen de organisaties en een ondernemer opgezet moeten worden.